

STAATSEXAMENS

NEDERLANDS ALS TWEEDE TAAL

2006

Als het Nederlands niet uw moedertaal is en u wilt laten zien dat u deze taal goed beheerst, kunt u het NT2-examen doen. NT2 betekent: Nederlands als tweede taal. In deze brochure leest u wat het examen inhoudt, wat u moet doen als u eraan wilt deelnemen, wanneer de examens plaatsvinden en hoe het gaat met de uitslag. Achterin de brochure vindt u belangrijke adressen en telefoonnummers.

DE MOGELIJKHEDEN

Het examen Nederlands als tweede taal (afgekort: NT2) valt onder het beroeps- en volwassenenonderwijs. Het is in principe bedoeld voor iedereen van 18 jaar of ouder die wil laten zien dat hij of zij de Nederlandse taal voldoende beheerst om in dit land te werken of een opleiding te volgen. Als u al een Nederlands schooldiploma hebt, bijvoorbeeld van de mavo, hoeft u het examen niet te doen. Uit dat diploma blijkt namelijk al dat u voldoende kennis hebt van de Nederlandse taal.

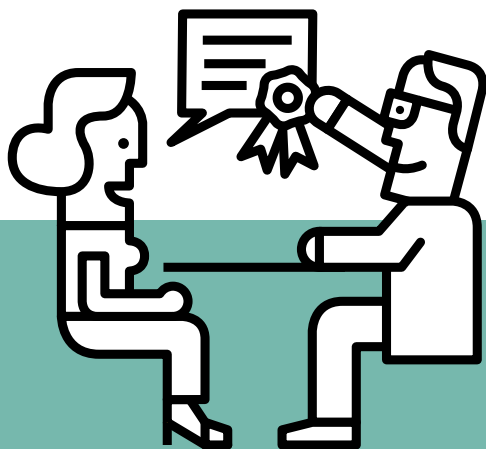

- Het examen
- Aanmelden
- Kosten

De IB-Groep komt je tegemoet

TWEE SOORTEN EXAMEN

Er zijn twee NT2-examenprogramma's. Beide examens bestaan uit vier onderdelen: lezen, luisteren, schrijven en spreken. Aan welk examen u meedoet, hangt af van uw vooropleiding en wat u met het diploma wilt doen. U hoeft niet eerst programma I te doen en dan pas programma II. U doet óf programma I, óf programma II.

NT2-PROGRAMMA I

Examenprogramma I is bedoeld voor mensen die een lagere functie op de arbeidsmarkt willen vervullen of daarvoor een beroepsopleiding willen gaan volgen. U kunt daarbij bijvoorbeeld denken aan een vakopleiding binnen een Regionaal Opleidingen Centrum (ROC).

NT2-PROGRAMMA II

U kiest voor examenprogramma II als u bijvoorbeeld een midden- of hogere kaderfunctie wilt gaan vervullen of daarvoor een opleiding wilt volgen. U kunt hierbij denken aan een studie in het hoger beroepsonderwijs of aan een universiteit. De onderwijsinstelling waaraan u wilt studeren kan eigen toelatingseisen hanteren. Een NT2-diploma zorgt niet dat u automatisch wordt toegelaten. Met het NT2-diploma kunt u alleen laten zien dat u voldoende kennis van de Nederlandse taal hebt. Om toegelaten te worden tot een opleiding of om een baan te krijgen, moet u

vaak nog andere diploma's of werkervaring hebben. Neem dus altijd eerst contact op met de onderwijsinstelling van uw keuze. Het is ook verstandig om van tevoren te vragen of, en zo ja, welk NT2-diploma de opleiding die u wilt volgen verlangt. Er zijn namelijk opleidingen waarvoor u geen diploma nodig hebt.

DE EXAMENONDERDELEN

Hierna is per onderdeel aangegeven waar het examen uit bestaat en hoe het wordt afgenomen.

LEZEN

Het examen 'lezen' bestaat uit ongeveer acht teksten met ongeveer veertig vragen. U krijgt honderd minuten om deze teksten te lezen en de vragen te beantwoorden. Het is belangrijk dat u goed met uw tijd omgaat: voor sommige vragen moet u informatie in een tekst opzoeken, voor andere vragen moet u een tekst of een tekstdeel goed lezen en begrijpen. U mag hierbij maximaal drie woordenboeken gebruiken. Er mogen geen aantekeningen in uw woordenboeken staan. Elektronische hulpmiddelen (bijvoorbeeld een vertaalcomputer) zijn niet toegestaan. In totaal duurt het examenonderdeel lezen ruim twee uur. Dit is inclusief de tijd die nodig is voor legitimatie en instructie.

LUISTEREN

Tijdens het examen 'luisteren' luistert u naar een cd met korte stukjes tekst. De meeste teksten gaan over onderwerpen die te maken hebben met opleiding en beroep. In totaal zijn er ongeveer veertig vragen en duurt het examenonderdeel luisteren ongeveer twee uur. Dit is inclusief de tijd die nodig is voor legitimatie en instructie.

SCHRIJVEN

Het examen 'schrijven' bestaat uit twee delen. Voor elk deel hebt u een uur de tijd. Het eerste deel bestaat uit opdrachten waarbij u steeds een korte tekst moet schrijven. Het tweede deel bestaat bij programma I uit een aantal wat langere schrijftaken. Bij Programma II moet u in deel twee één lange tekst schrijven. Bij beide delen mag u gebruik maken van maximaal drie woordenboeken naar keuze. Er mogen geen aantekeningen in uw woordenboeken staan. Elektronische hulpmiddelen (bijvoorbeeld een vertaalcomputer) zijn niet toegestaan. In totaal duurt het examenonderdeel schrijven ongeveer twee uur en vijfenveertig minuten. Dit is inclusief de tijd die nodig is voor legitimatie en instructie.



**AAN U DE KEUZE: HET NT2-
EXAMENPROGRAMMA I OF II**

SPREKEN

Het examen 'spreken' vindt plaats in een talenpracticum. U hoort de opdrachten via een koptelefoon. De antwoorden moet u inspreken in een microfoon en worden opgenomen. Bij programma I bestaat het onderdeel spreken uit twee delen en bij programma II uit drie delen. Tussen deze delen zit geen pauze. Bij het eerste deel van het examen krijgt u vragen waarop u een kort antwoord moet geven. Bij deel twee krijgt u vragen waarop u een langer antwoord van een paar zinnen of meer moet geven. Bij deel drie (alleen bij programma II) moet u twee minuten over een bepaald onderwerp spreken. In totaal duurt het examenonderdeel spreken ongeveer één uur. Dit is inclusief de tijd die nodig is voor legitimatie en instructie.

BIJZONDERE OMSTANDIGHEDEN

Bij het afnemen van het examen kan rekening worden gehouden met uw persoonlijke omstandigheden. Zo kan iemand die slechtziend is een examen met grote letters krijgen. Denkt u in aanmerking te komen voor een dergelijke maatregel? Schrijf dan de voorziening die u nodig hebt op bij vraag 6 van het aanmeldingsformulier, en stuur een bevestiging van een (medisch) specialist mee. De aangepaste examens vinden zoveel mogelijk op één locatie plaats. Het kan dus gebeuren dat u voor een aangepast examen wat verder moet reizen.



EENVOUDIG AANMELDEN VIA WWW.IB-GROEP.NL

NAKIJKEN

Een computer kijkt het examenwerk van de onderdelen ‘lezen’ en ‘luisteren’ na. Het examenwerk van de onderdelen ‘schrijven’ en ‘spreken’ wordt door twee verschillende personen nagekeken. Als er tussen de eindcijfers van deze twee beoordelaars veel verschil zit en u zou volgens de ene beoordelaar zakken en volgens de andere slagen, dan kijkt een derde corrector uw examenwerk nogmaals na. De staatsexamencommissie bepaalt uiteindelijk de uitslag.

DIPLOMA OF CERTIFICATEN

U krijgt een diploma als u slaagt voor vier onderdelen van het NT2-examen programma I of voor vier onderdelen van het NT2-examen programma II. Slaagt u voor minder dan vier onderdelen, dan ontvangt u een certificaat. Als u later ook voor de andere onderdelen slaagt, kunt u de certificaten bij de IB-Groep inwisselen voor een diploma. Bewaar uw certificaten daarom zorgvuldig.

De overheid organiseert het staatsexamen Nederlands als tweede taal (NT2) sinds 1992. De staatsexamencommissie Nederlands als tweede taal is verantwoordelijk voor de inhoud en de organisatie. De IB-Groep zorgt voor het organiseren van het examen.

OPNIEUW EXAMEN DOEN

Als u voor één of meer examenonderdelen zakt, melden wij u voor die onderdelen automatisch aan voor het volgende examen. U ontvangt dan binnen een week een terugmelding en een acceptgirokaart. Besluit u niet aan het volgende examen deel te nemen, dan kunt u deze acceptgiro weggoien. U hoeft ook niet te reageren op de betalingsherinnering die u daarna ontvangt. Wanneer u op een later moment examen wilt doen, dan moet u zich opnieuw aanmelden.

WAT U MOET REGELEN

AANMELDEN

U moet zich ruim twee maanden vóór het examen hebben aangemeld. Als u bijvoorbeeld examen wilt doen op 20 en 21 januari 2006, dan moet u zich vóór 9 november 2005 hebben aangemeld. U kunt zich eenvoudig digitaal aanmelden via www.ib-groep.nl. U kunt ook het aanmeldingsformulier *Staatsexamen Nederlands als tweede taal (NT2)* invullen en opsturen in de bijgevoegde envelop (vergeet niet een postzegel te plakken). U kunt het aanmeldingsformulier bestellen via de internetsite van de IB-Groep, of via de IB-Groep Infolijn, telefoon (050) 599 77 55.

GEEN GELDIGE LEGITIMATIE?

Als u op dit moment geen geldig legitimatiebewijs hebt, neem dan contact op met de IB-Groep, telefoon (050) 599 89 33.

Per onderdeel kunnen maximaal 3.500 kandidaten meedoen. Met name in juli willen altijd veel mensen examen afleggen. Houd daar rekening mee en meld u tijdig aan. Als er meer dan 3.500 inschrijvingen zijn, moet u het examen op een later moment maken.

PLAATS VAN HET EXAMEN

Op het aanmeldingsformulier moet u aangeven in welke stad u het liefst examen wilt doen. Die stad wordt uw 'voorkeurplaats'. Het is niet zeker dat u ook in die plaats examen kunt doen. Wanneer er namelijk in een bepaalde voorkeurplaats meer aanmeldingen dan plaatsen zijn, kan het zijn dat u in een andere stad examen moet doen. De IB-Groep zoekt dan een stad die zo dicht mogelijk bij uw woonplaats ligt. Dit kan een stad zijn die niet op het aanmeldingsformulier staat vermeld. Verder kan het gebeuren dat u op vrijdag naar een andere examenplaats moet dan op zaterdag.

LEGITIMATIE

Alleen bij het aanmeldingsformulier moet u een kopie van uw geldige legitimatiebewijs meesturen. Dit kan een kopie zijn van uw paspoort, gemeentelijke identiteitskaart, verblijfsvergunning of rijbewijs.

Als u zich in het verleden al eens hebt aangemeld voor het NT2-examen, en dus al een kopie van uw legitimatie hebt opgestuurd, hoeft u dit niet nog eens te doen. Meldt u zich via internet aan, dan hoeft u geen kopie van uw legitimatie op te sturen.

NA HET AANMELDEN

Binnen twee weken nadat u zich hebt aangemeld, ontvangt u een brief met een acceptgirokaart. In deze terugmelding leest u hoe u bij de IB-Groep in de computer staat. Ook staat in de brief uw ED-nummer, het nummer waaronder u bij de NT2-administratie staat ingeschreven.

Als er fouten op de terugmelding staan (bijvoorbeeld een verkeerd geschreven naam of een verkeerd examenonderdeel), geef dan de verbetering direct schriftelijk door aan de IB-Groep. Hebt u binnen veertien dagen na uw aanmelding nog geen terugmelding en acceptgiro ontvangen? Neem dan telefonisch contact op met de IB-Groep, telefoon (050) 599 89 33.

WIJZIGINGEN DOORGEVEN

Als er iets verandert in de gegevens die de IB-Groep van u heeft, bijvoorbeeld omdat u verhuist, geef dit dan meteen schriftelijk door aan de NT2-administratie. Vermeld in uw brief uw ED-nummer, NT2 en de datum waarop u examen doet.

KOSTEN

De hoogte van het examengeld is afhankelijk van het programma en van het aantal onderdelen waarin u examen doet. Als u programma I wilt doen, dan betaalt u per onderdeel € 9,00*. Voor programma II zijn de kosten € 13,50* per onderdeel. U kunt het examengeld betalen met de acceptgiro die u van de IB-Groep hebt ontvangen. Wanneer uw betaling te laat bij de IB-Groep binnen is, kunt u niet meedoen aan het examen. In het schema achterin deze folder staat wanneer het bedrag moet zijn bijgeschreven op de rekening van de IB-Groep.

Soms betaalt iemand anders uw examen-geld, bijvoorbeeld uw school, de gemeentelijke sociale dienst of een stichting vluchtelingenwerk. Ook zij moeten uw

examengeld op tijd betalen, anders kunt u niet meedoen. Het is daarom belangrijk om zelf te controleren of er op tijd voor uw examen wordt betaald.

* wijzigingen voorbehouden.

BETALEN VANUIT HET BUITENLAND

Als u vanuit het buitenland betaalt, zijn daar bijna altijd extra kosten aan verbonden. Deze kosten trekt de bank af van het bedrag dat u overmaakt. Het gevolg is dat u dan te weinig betaalt en daardoor niet aan het examen mag deelnemen. Let er daarom op dat u voldoende betaalt. Vaak zal de bank u om de volgende codes vragen:

BIC: RABONL2U

IBAN nummer: NL50 RABO 0385187319

Het staatsexamen NT2 is gericht op kandidaten die in Nederland wonen of verblijven. Verzending van correspondentie vanuit en naar het buitenland kan tot grote vertragingen leiden, houdt u daar rekening mee. Kandidaten die in het buitenland verblijven doen er verstandig aan een correspondentieadres in Nederland te nemen.

Nadat u de acceptgiro verstuurd hebt kan het wel twee weken duren voordat het geld op de rekening van de IB-Groep staat. Wacht dus niet te lang met betalen!



ZELF KIEZEN IN WELKE STAD U HET LIEFST EXAMEN DOET

NADAT U HEBT BETAALD

Ongeveer twee weken nadat uw betaling is bijgeschreven op de rekening van de IB-Groep, krijgt u een brief waarin staat dat u definitief bent ingeschreven voor het examen. Controleer de gegevens in deze brief goed.

AFZEGGEN

Misschien besluit u niet aan het examen deel te nemen, nadat u het examengeld hebt betaald. Als u zich na de uiterste betaaldatum afmeldt, of u kunt niet naar het examen komen, is terugbetaling niet meer mogelijk. Alleen als er sprake is van ziekte of een andere vorm van overmacht kunt u verzoeken om een uitgesteld examen. U moet dit schriftelijk aan de IB-Groep doorgeven. Dit kan tot uiterlijk tien dagen na het examen.

In geval van ziekte moet u met uw verzoek een bevestiging van een onafhankelijke arts meesturen, waaruit blijkt dat u het examen niet kunt maken. Ook bij een andere vorm van overmacht moet u bewijsstukken meesturen. Wanneer u in aanmerking komt voor een uitgesteld examen dan wordt u voor het eerstvolgende examen van hetzelfde programma opgeroepen.

Als u de oproep tien dagen voor het examen nog niet hebt gekregen, dan moet u meteen telefonisch contact opnemen met de IB-Groep, telefoon (050) 599 89 33

VOOR EN NA HET EXAMEN

OPROEP

Uiterlijk tien dagen voor het examen ontvangt u de oproep. In de oproep staat waar en hoe laat u examen doet, en wat u mee moet nemen. Door middel van routeplanners die u op internet kunt raadplegen, kunt u precies opzoeken hoe u op de examenlocatie moet komen. Onder het hoofdstuk *Contact* vindt u een aantal handige websites.

LEGITIMEREN

Op de examendag moet u zich legitimeren. U hebt hiervoor een geldig, origineel legitimatiebewijs nodig dat is voorzien van uw pasfoto. Dit kan een paspoort, verblijfsvergunning, rijbewijs of gemeentelijke identiteitskaart zijn. Zonder geldige legitimatie wordt u niet tot het examen toegelaten. Als u problemen verwacht met uw legitimatie (bijvoorbeeld als uw paspoort gestolen is), neem dan zo snel mogelijk telefonisch contact op met de IB-Groep. Misschien

kunnen we een oplossing vinden. Op de examendag zelf kunnen wij niets meer voor u doen.

MOBIELE TELEFOONS

Rinkelende en piepende mobiele telefoons verstoren de rust in de examenzaal. Voordat het examen begint, dient u daarom uw mobiele telefoon uit te zetten. Verstoring van het examen door mobiele telefoons kan zelfs leiden tot uitsluiting van verdere deelname aan het examen.

DE UITSLAG

Ruim zeven weken na het examen wordt de uitslag vastgesteld. U krijgt de uitslag per brief thuisgestuurd. Telefonisch informeren naar de uitslag is niet mogelijk. De uitslag is uiterlijk één dag na de vaststelling ook te lezen op de internetsite van de IB-Groep: www.ib-groep.nl ›particulier ›informatie ›examens ›Nederlands als tweede taal ›examenuitslagen.

Het inzien van uw uitslag via internet kan alleen met behulp van het examennummer. Deze staat op uw examenoproep. Het is dus belangrijk dat u uw examennummer, ook na het examen, goed bewaart. In het schema achter in deze brochure kunt u lezen wanneer u de uitslag ontvangt.

NUTTIGE INFORMATIE

OEFENEXAMENS

Voordat u examen doet, kunt u oefenen met voorbeeldexamens. Veel scholen en onderwijsinstellingen die cursussen Nederlands verzorgen, beschikken over de voorbeeldexamens en gebruiken ze tijdens lessen. U kunt ze ook zelf bestellen door een e-mail, brief of fax te sturen, of door te bellen naar de Klantenservice van de Citogroep. Vermeld in de brief ook het artikelnummer. Op internet kunt u via www.nt2punt.nl/kennisnet.nl/staat/ een voorbeeldexamen NT2 vinden.

BESTELGEGEVENS VOOR DE VOORBEELDEXAMENS

Voorbeeldexamen Staatsexamen NT2 2003 - 2004

- Programma I (complete set), bestelnummer 58592, prijs € 50,95
- Programma I (cursistenmateriaal set à tien stuks), bestelnummer 58593, prijs € 26,00
- Programma II (complete set) bestelnummer 58594, prijs € 50,95
- Programma II (cursistenmateriaal set à tien stuks) bestelnummer 58595, prijs € 26,00

OPLEIDINGEN EN EXAMENTRAININGEN

In heel Nederland worden taalcursussen verzorgd voor mensen die Nederlands willen leren. Daarnaast bestaan er ook examentrainingen voor mensen die zich voorbereiden op deelname aan het staatsexamen NT2. In die examentrainingen maakt u kennis met het examen en de manier waarop het wordt afgenomen en beoordeeld. Een examentraining kan zinvol zijn voor kandidaten die al een of meerdere keren gezakt zijn. Het ITTA in Amsterdam stuurt u op verzoek gratis een brochure met een overzicht van examentrainingen in het hele land. U kunt de brochure bestellen via (020) 525 38 44.

PROEFEXAMEN

Het is ook mogelijk deel te nemen aan een proefexamen. Die vinden elk jaar plaats in maart. Meestal verloopt deelname daaraan via de school waar u uw NT2-lessen volgt. Voor de onderdelen 'lezen' en 'schrijven' kunt u zich ook individueel inschrijven. U moet dan uiterlijk eind januari 2006 een formulier aanvragen bij info@bureau-ice.nl of telefonisch (0344) 604 003. Bij voldoende belangstelling worden in maart op een centrale plaats in het land proefexamens 'lezen' en 'schrijven' georganiseerd.

STAATSEXAMENBESLUIT, EXAMENPROGRAMMA EN EXAMENREGLEMENT

In het Staatsexamenbesluit Nederlands als tweede taal staat de wettelijke regeling van het staatsexamen. Er staat bijvoorbeeld in hoe de staatsexamencommissie Nederlands als tweede taal handelt als u zich tijdens het examen niet aan de regels houdt, en hoe u tegen een beslissing van de commissie in beroep kunt gaan. Verder heeft de staatsexamencommissie een examenprogramma en een examenreglement vastgesteld. U kunt het Staatsexamenbesluit, het examenprogramma en het examenreglement aanvragen bij de IB-Groep.

BELANGRIJKE DATA

In het schema op pagina 10 en 11 staan per examen alle belangrijke data. Het is handig deze data in uw agenda te noteren, want als u zich te laat aanmeldt of te laat betaalt, dan kunt u niet meedoen aan het examen. Als u op een datum die hierna staat niet hebt ontvangen wat u had moeten ontvangen, belt u dan meteen met de IB-Groep, telefoon (050) 599 89 33.



**KIES ZELF HOE U UW EXAMEN
VOORBEREIDT**

CONTACT

ALLE INFORMATIE OVER HET NT2-EXAMEN:

Informatie Beheer Groep
NT2-administratie
Postbus 30158
9700 LK Groningen
telefoon (050) 599 89 33
fax (050) 599 88 99
e-mail NT2@ib-groep.nl
internet www.ib-groep.nl en
www.nt2punt.nl.kennisnet.nl

BESTELLEN VAN EEN AANMELDINGS-FORMULIER:

internet www.ib-groep.nl
IB-Groep Infolijn (050) 599 77 55

BESTELLEN VAN VOORBEELDEXAMENS:

Citogroep Klantenservice
Postbus 1034
6801 MG Arnhem
telefoon (026) 352 11 11
fax (026) 352 11 35
e-mail klantenservice@citogroep.nl

EXAMENDATA	OPSTUREN AANMEL- DINGSFORMULIER	ONTVANGST TERUG- MELDING + ACCEPTGIRO	EXAMENGELD BINNEN BIJ IB-GROEP*
Programma I			
20 en 21 jan '06	Voor 9 nov '05	Uiterlijk 16 nov '05	Uiterlijk 23 nov '05
19 en 20 mei '06	Voor 15 mrt '06	Uiterlijk 22 mrt '06	Uiterlijk 29 mrt '06
22 en 23 sept '06	Voor 14 juli '06	Uiterlijk 21 juli '06	Uiterlijk 28 juli '06
Programma II			
3 en 4 maart '06	Voor 21 dec '05	Uiterlijk 30 dec '05	Uiterlijk 6 jan '06
30 juni en 1 juli '06	Voor 26 apr '06	Uiterlijk 3 mei '06	Uiterlijk 10 mei '06
27 en 28 okt '06	Voor 23 aug '06	Uiterlijk 30 aug '06	Uiterlijk 6 sept '06

* Houd er rekening mee dat er soms wel twee weken zitten tussen het moment waarop u de acceptgiro verstuurt en het moment waarop het geld op de rekening van de IB-Groep staat.

Pretests Bureau ICE
 t.a.v. administratie Staatsexamens NT2
 Postbus 4
 4033 ZG Lienden
 telefoon (0344) 603434
 fax (0344) 604003
 e-mail info@bureau-ice.nl

VINDEN VAN UW EXAMENLOCATIE:

- www.map24.nl of www.routenet.nl (voor routebeschrijving en kaartje locatie)
- www.9292ov.nl (voor reisinformatie openbaar vervoer, ook via telefoon bereikbaar 0900 - 9292)

ADRESSEN VAN OPLEIDINGSINSTITUTEN:

- de afdeling Voorlichting van de gemeente waar u woont
- brochure *Overzicht examen trainingen NT2 in Nederland* van het ITTA, telefoon (020) 525 38 44

KLACHTEN OVER HET EXAMEN:

Staatsexamencommissie NT2
 Informatie Beheer Groep
 NT2-administratie
 Postbus 30158
 9700 LK Groningen

ONTVANGST OPROEP

UITSLAG OP INTERNET

SCHRIFTELIJKE UITSLAG

	Uiterlijk 10 jan '06	7 maart '06	Uiterlijk 13 maart '06
	Uiterlijk 9 mei '06	6 juli '06	Uiterlijk 12 juli '06
	Uiterlijk 12 sept '06	7 nov '06	Uiterlijk 13 nov '06
	Uiterlijk 21 febr '06	20 april '06	Uiterlijk 26 april '06
	Uiterlijk 20 juni '06	15 aug '06	Uiterlijk 21 aug '06
	Uiterlijk 17 okt '06	12 dec '06	Uiterlijk 18 dec '06



INTERNET EN E-MAIL
www.ib-groep.nl

IB-GROEP INFOLIJN
(050) 599 77 55

**SERVICEKANTOREN
EN SERVICEALIES**
Kijk op de internetsite
voor adressen en
openingstijden.